



第81回国民スポーツ大会  
第26回全国障害者スポーツ大会



宮崎県準備委員会

## 第1回警備・消防・防災専門委員会

### 報告事項

○ いちご一会とちぎ国体における警備・消防・防災業務について



つせ  
紡ぐ感動 神話となれ

日本のひなた宮崎 国スポ・障スポ

第81回国民スポーツ大会

2027

第26回全国障害者スポーツ大会



# いちご一会とちぎ国体の 警備・消防・防災業務

## 国体実施状況

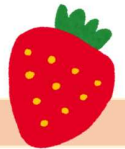

### (1) 会期

会期前実施競技 令和4年9月10日(土)~19日(月)

本大会 令和4年10月1日(土)~11日(火)

### (2) 参加者数

(単位：人)

| 区分    |             | 選手・監督                 | 大会関係者  | 観覧者     | 合計            |
|-------|-------------|-----------------------|--------|---------|---------------|
| 総合開会式 |             | 1,646                 | 8,914  | 7,302   | <b>17,862</b> |
| 総合閉会式 |             | 671                   | 6,654  | 3,905   | <b>11,230</b> |
| 競技会   | 正式競技 (37競技) | ※競技会の参加者数は、<br>合計のみ記載 |        |         | 295,337       |
|       | 特別競技 (1競技)  |                       |        |         | 19,560        |
|       | 公開競技 (5競技)  |                       |        |         | 3,238         |
|       | デモスポ (31競技) |                       |        |         | 10,848        |
| 合計    |             | 69,518                | 94,601 | 193,956 | 358,075       |



# 警備・消防・防災に関する主な業務



自主警備・交通警備に要した人員数は以下のとおり。

(単位：人)

|             | 区分   | 実施本部員<br>(県職員) | ボランティア | 警備員          |
|-------------|------|----------------|--------|--------------|
| 開<br>会<br>式 | 自主警備 | 2 3 5          | 7 3    | 4 6 5        |
|             | 交通警備 |                | 0      | 1 6 4        |
|             | 合計   | 2 3 5          | 7 3    | <u>6 2 9</u> |
| 閉<br>会<br>式 | 自主警備 | 2 0 7          | 3 0    | 3 7 7        |
|             | 交通警備 |                | 0      | 1 4 8        |
|             | 合計   | 2 0 7          | 3 0    | <u>5 2 5</u> |

## 警備・消防・防災本部の設置

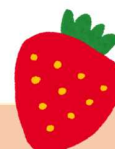

開閉会式会場付近に警備・消防・防災本部を設置し、災害発生の予防や有事対応にあたった。

### ● 警備消防業務の総括

現場からの無線や電話等を受信、傍受して情報収集・整理にあたり、必要に応じて所定の用紙に記録し、会場警備班長に報告する。

### ● 防犯（監視）カメラによる監視

防犯カメラによる監視を行い、異常発見時（来場者混雑、雑踏事故、傷病者等）には会場警備班長への報告と情報収集にあたる。

### ● 遊撃業務

トラブル発生時に現場に急行して対応する。  
事件・事故発生時は現場にて情報を収集し、  
随時、会場警備班長に報告する。

《遊撃要請の一例》

- ・ 非常ベルが鳴った時の現地確認
- ・ 入退場時など会場混雑時における誘導要員としての応援対応
- ・ 入場不可となった来場者への対応

警備・消防・防災本部内部の様子  
(栃木県業務マニュアルより)



# 警備・消防・防災本部の体制



| 班      | 係       | 担当  | 業務内容  |
|--------|---------|---|---|
| 会場警備班  | 警備消防総務係 | 実施本部員   | 関係機関との連絡調整、情報収集<br>トラブル発生時の遊撃業務             |
|        | ID確認所係  | 実施本部員   | ID確認（警備員と連携して行う）                            |
|        |         | ボランティア  | 体調チェック、手荷物検査袋の配布                            |
|        | 入場口係    | 実施本部員   | IDカードのレベルチェックとリストバンドの識別確認、<br>入場締め切り後の入場者対応 |
|        |         | ボランティア  | 飲料の移し替え、資料の配付、観客への案内                        |
| 警備係    | 実施本部員   | 【平常時】座席案内・会場案内をしながらの警戒警備<br>【皇室の御着・御発時】クリア措置(規制エリアからの人の追い出し)<br>【トラブル発生時】遊撃業務 |   |
| 来場者整理班 | 座席案内係   | 実施本部員   | ボランティアの指揮、来場者からの問合せ                         |
|        |         | ボランティア  | 座席案内及び式典会場内警備                               |
|        | 会場案内係   | 実施本部員   | ボランティアの指揮、来場者からの問合せ                         |
|        |         | ボランティア  | 会場案内及び会場周辺警備                                |
| 自主警備本部 | 委託警備会社  | 警備員   | 交通警備、会場周辺の警戒警備、ID確認、本人確認、手荷物検査              |
| その他    | 消防      | 消防署員  | 警備消防防災本部及び緊急車両にて事案待機<br>(有事の際の消火活動、救急活動)    |
|        | 警察      | 県警  | 警備消防防災本部にて警察との連絡係                           |

県警は別途警護警備現地員を配置し、  
皇族の護衛、テロ対策、トラブル対応にあたる

## 自主警備実施状況



### 【来場者の入退場管理】



# 自主警備実施状況



## 【来場者の入退場管理】



**ご来場の皆様へ  
おねがい**

これより先は  
IDカードを  
お持ちでない方は  
入場できません。

IDカードはカードケースに入れて  
首から提げてお示ください

**4 視察員**

中武 有伽  
KV A01591

開会式座席  
入場口-エリア-列-番  
2-303-5-13

会式座席

**入場手順**

- ①検温・手指消毒
- ②体調管理チェックシートの提出  
または健康管理アプリの提示
- ③入場券（IDカード）及び身分証明書の確認
- ④金属探知機検査、手荷物検査

# 自主警備実施状況

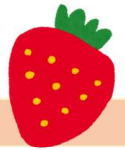

## 【来場者の入退場管理】

通行管理レベル識別  
（レベル：1～6）  
会場内では自身の通行  
管理レベルに応じて行  
動する。  
※視察員はレベル4で  
あったため、レベル5  
のエリアに入ることは  
できなかった。

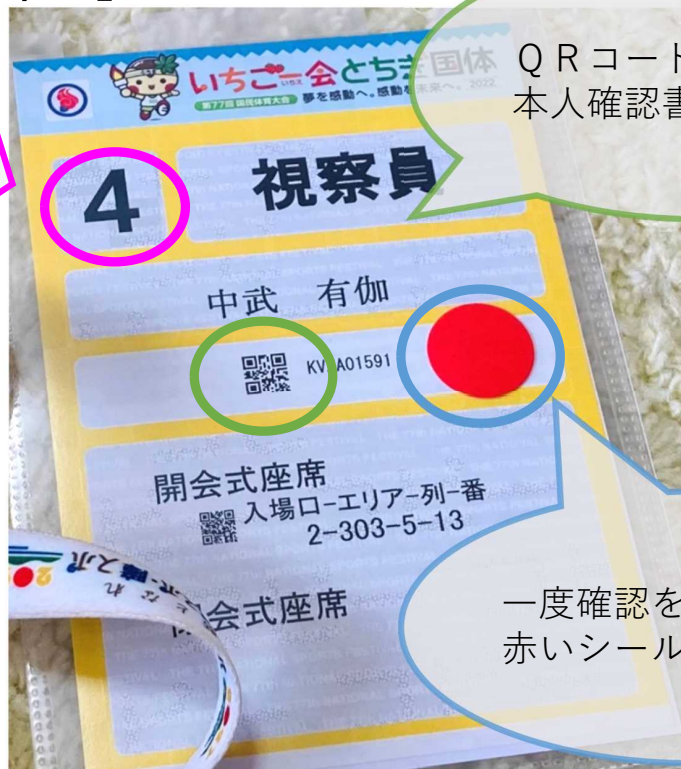

QRコードを読み取り  
本人確認書類と照合

**4 視察員**

中武 有伽  
KV A01591

開会式座席  
入場口-エリア-列-番  
2-303-5-13

会式座席

一度確認を受けると  
赤いシールが貼られる



# 自主警備実施状況



## 【会場内警備】

不審者、不審物等に備えて、入場者管理を警備員、式典会場内警備や皇族の警備・護衛を警察官が行った。

選手・監督等控えゾーン入口の識別確認所  
(警備員)



式典会場内警備 (警察官)



# 自主警備実施状況



## 【会場周辺の交通整理、誘導】

会場周辺道路における交通渋滞及び交通事故対策、会場近辺の交差点等における歩行者の安全確保等交通事故の防止に関する業務を実施。





# 自主警備実施状況



## 【雑踏警備】

滞在・混雑が予想される場所、階段など転倒事故が予想される場所、入場口などの群衆密度が高くなる場所等での通行管理等による雑踏事故防止措置を実施。



# 自主警備実施状況



## 【事故等発生時の連絡体制・初動対応等】

事故等が発生した際の連絡体制は以下のとおりであった。

なお、火災発生時及び大規模災害・突発重大事案発生時には別途応援本部を立ち上げ対応にあたることになっていた。

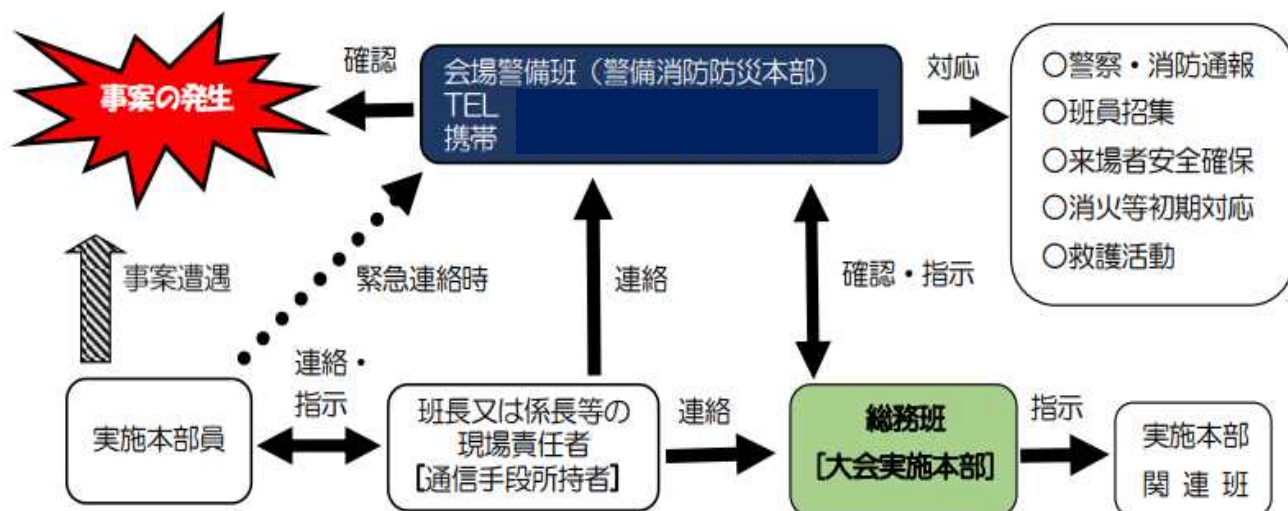

# 消防防災実施状況



## 【会場内の火気点検、防災・避難誘導設備の確認】

消防用設備の事前点検及び整備、避難経路の確保・周知、緊急時に来場者が取るべき行動の周知等を行った。

会場内には避難経路図を掲示

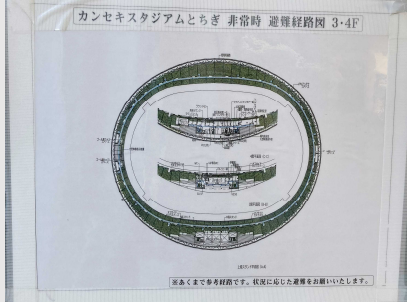

消火器前に物を置かないように注意喚起



式典開始前に来場者に対して緊急時の対応を周知

重要事項を表示  
「地震や火災の際は係員の指示に従って落ち着いて行動してください」

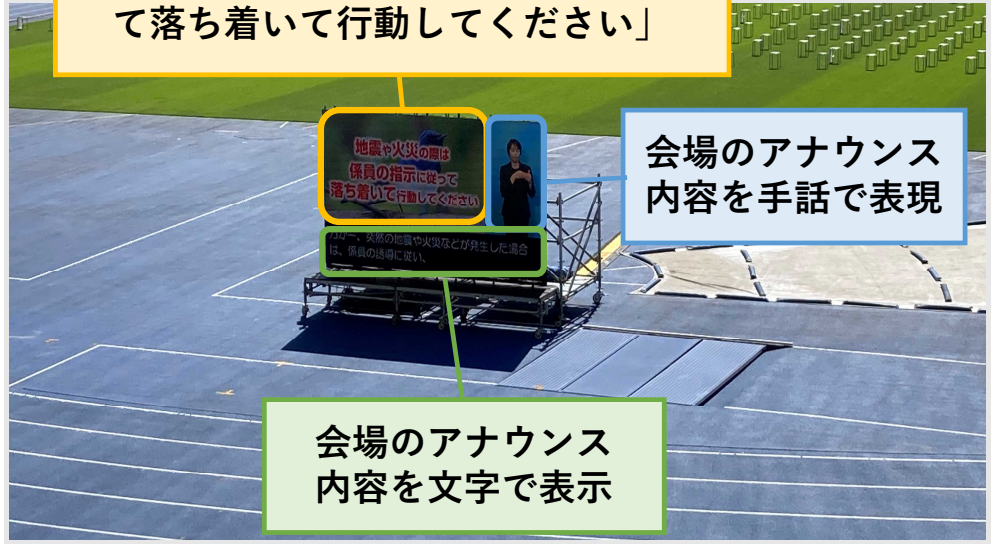

会場のアナウンス内容を手話で表現

会場のアナウンス内容を文字で表示

# 消防防災実施状況



来場者に配布した案内チラシ

## 避難場所

| 避難場所     |                          |
|----------|--------------------------|
| メインスタンド  | → 北第1駐車場 北第2駐車場          |
| 北サイドスタンド | → 多目的広場 投てき場             |
| 南サイドスタンド | → テニスコート 野球場A・Bのウォームアップ場 |
| 南サイドスタンド | → 第2陸上競技場周辺              |

避難の案内があった時には、係員の誘導や場内のアナウンスに従って落ち着いて行動してください。

- 避難の際は、走ったり、途中で立ち止まらないでください。
- 体の不自由な方、お年寄り、お子様へのご配慮をお願いします。
- スタンドごとに、指定された避難場所へ避難してください。

# 消防防災実施状況



## 【緊急車両（消防車、救急車）の配備】

有事に備えて緊急車両を複数台配備。警備・消防・防災本部には消防職員が待機、救護本部には救急隊員が配置された。



| 緊急車両配備数 |     |     | (単位:台) |
|---------|-----|-----|--------|
| 車両      | 開会式 | 閉会式 | 合計     |
| 消防車両    | 4   | 4   | 8      |
| 救急車両    | 2   | 2   | 4      |
| 合計      | 6   | 6   | 12     |

# 大規模災害・突発重大事案対策実施状況

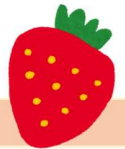

大規模災害・突発重大事案の発生に備えて、情報収集、交通機関の運行状況及び道路交通状況の把握、救急搬送体制の確立等の対策を実施。

会場利用者へ呼びかけ（会場内掲示）



皇族警察・警察犬による巡回



# その他



国体開会式前日にブルーインパルスがテスト飛行をしたため会場を囲むように周辺には多くの人が集まっていた。

また、当日も会場外にブルーインパルスや行幸啓を目的に参集していたため、大会期間前及び会場外の警戒態勢の必要性を改めて感じた。

国体開会式前日の会場周辺の様子  
(ブルーインパルス飛行前)

